

#2

별장 #2

보모 외부 일지

- 4月22日 부원 농장 밭 - 돌 제거 작업(은혜20, 문혜10)
- 4月24日 호밀베기 (은혜20, 문혜10)
- 5月 1日 호밀베기 (은혜20, 문혜10)
- 5月 9日 돌(부원)제거 작업 (은혜20, 문혜10)
- 5月10日 돌(부원)제거 작업 (은혜20, 문혜10)
- 5月20日 부원밭 호밀베기 (은혜20, 문혜10)
- 5月29日 동막리(옥수수)파종 (은혜10, 문혜10)
- 6月 4日 부원농장 밭(옥수수)김매기(은혜30, 문혜15)
- 6月28日 동막리 옥수수밭 김매기 (은혜30, 문혜20)
- 6月29日 동막리 옥수수밭 김매기 (은혜 총 55명)
- 7月 1日 내대리 배수로공사(문혜10명)
- 7月10日 부원 옥수수밭 김매기 (45명)
- 7月11日 부원 옥수수밭 김매기 (45명)
- 7월12일 부원농장 작업 지원(30명)
- 7월15일 옥수수밭 김매기(30명)
- 7월18일 옥수수밭 김매기(45명), 내대리 감자밭 감자 수확(14명)
- 7월19일 청양리 오이 운반(20명)
- 7월20일 신철원 배추 작업 운반(35명), 하교대 감자 수확(16명)
- 7월21일 내대리 감자 수확(25명), 잠곡리 무우 운반(13

명)

7월22일 신철원 배추 작업(50명)

7월23일 와수리 배추 작업(은혜30명, 문혜10명)

7월25일 부원 옥수수밭 김매기(35명),내대리 밭 주변도로
정리(7명)

7월27일 신수리 배추 비닐 제거 작업(10명)

부원 농장

1. 부원농장 예하농지(약 1500평)을 인삼밭 부지(논)을 구입하여 밭 하나로 개간 및 들쭉기를 작업하여 소사료용 옥수수 및 호밀을 경작함.
2. 부원농장 산 약 3000평을 용도 변경 밭 세 개로 개간하여 옥수수 및 호밀 경작, 그중 하나 약 1000평 부지에 우사 건축. (요양원 영선직원이 건축하였슴)축사 250평 약3개월 작업함
3. 부원 농장내 축사 건축시 자재 도난 우려의 의심으로 직원 2명이 돌아가며 땅직을 서며 재산을 보호함(이사장 집안사람들임)
4. 은혜 요양원 생활재활교사로 되어 있는 조동인(이사장 조카)씨 부원농장 이사장 사유재산을 관리 보호함(사무실에서 아무 일도 하지 않음)
5. 농장 밭둑을 소풀용으로 풀베기 작업을 영선직업 및 보조모들을 시켜 작업함
6. 소사료용 옥수수 기름(퇴비)용으로 칠원지역 양계장 및 양돈 우사목장에서 가축분뇨를 수거하여 (보모들에게 반강압적으로 구입)부원농장입구 밭에 모아 두다가 주된 신고로 애매한 신평농장이 벌금을 물음
7. 부원농장내 창고 2동 (약 250평짜리 각 동)을 지어 놓고 후원 물건을 보관 방치하다가 원생들을 위해 사용하지 못하고 부서 멜감 및 고철로 판매하여 부수입 챙김
8. 부원농장 앞 빈집 수리를 영선직원이 하여 조동태(부

장)고종 사촌형을 데려다 거주를 시키면서 부원농장관리
리를 시켜다 영선 직원 불만으로 송추 정신요양원
경비실로 발령 출근시킴(현재 거주하고 있으며 부인
은 문혜보 모 로 근무함)

9.상기 건축 및 경작관리를 영선 직원 또는 요양원 보모
로 작업하였슴(매일 연인원 약 30~ 40명 정도 착출하였
음)

10.부원농장 신축 건축지에 건물짓기전 뒷편의 석축을 영
선 직원 고종만씨로 하여금 서면 신수리 사단골 소
재지에서 자연석을 허가 없이 채취하여 3일간 작업
함(4월초)

(포크레인 기사 200w정기사,운천 삼성연립 현재 거주)

서면 사무소에서 감지하여 책임을 묻던중 고종만씨로 하
여금 해결하라고 하여 고종만씨가 좌지우지하다가 해
결함

부원농장 관련(날짜별)작업현황서

- 3월4,5일 아카시아 나무 채취(강포리)-고중만, 송현준, 이승현, 송정현, 하길태,
원생:양희태
아카시아 나무 채취(상사리)-나머지 영선 직원
아카시아 나무를 일부 송추로 보냄
- 3월6일 부원농장-인삼밭 독 아카시아 나무 심음
상사리 나무 운반(박준이, 김광희, 하길태, 임병근, 신용식)
- 3월7일 부원농장-아카시아 나무 심은데 구덩이 파고 물주고 지주목 세움
-고중만, 이승현, 원생:희태, 정우, 기호
-나머지 식당 옆 화목 1동 창고 옆으로 운반
- 3월8일 부원농장-식당옆 화목 1동 창고 옆으로 운반
-영선전체(박봉규, 하길태, 송현준제외)
향나무 지주목-고중만, 임창근
- 3월9일 부원농장, 화목운반-영선전체
오후에는 박봉규, 하길태 보모들과 계속 화목운반 작업함
- 3월11일 부원농장 화목운반-영선전체, 보모 10명(은혜)
- 3월12일 부원농장-아카시아 나무 채취하여 인삼밭독에 심음
고중만, 이승현, 원생:김재희
나머지 사람은 헨스 기둥자리 구덩이 팠
신용식씨는 밭갈이
- 3월13일 부원농장-아카시아 나무 채취하여 인삼밭독에 심음
고중만, 이승현, 원생:김재희
나머지 사람은 헨스 기둥자리 구덩이 팠
- 3월14,15,16일 헨스기둥 세움
- 3월18일 헨스기둥 세움-고중만, 김진태, 박봉규, 이승현, 송현준, 송정현
아카시아나무 송추운반-박경환, 박준이, 임창근, 유정우(원생)
가산 톱밥 운반-임병근, 김광희, 김광주, 원생:김재희
- 3월19,20,21,22,23,25,26,27,28일 부원농장 헨스작업-영선전체
- 3월29일 부원농장 분뇨-임병근, 원생:양희태
진물철거-김진태, 원생:이원용
동따리밭돌 제거작업-김과장, 박주임, 박경환, 임창근, 이승현, 박봉규
원생:김영규
- 4월1,2,3일 거름운반 및 밭에 거름퍼기

4월4일 부원농장-거름운반(동막리밭),20명 작업

5ton덤프-송현준, 5ton장축-박경환
트랙터-박봉규, 분뇨차-임병근

4월5일 부원농장-20명

정화조청소(분뇨퍼서 밭에 뿌림-임병근,양희태원생)

4월6일 부원농장 변압기(철연오일교체,집지,INT,전선 들어짐 제거설)

4월8일 부원농장-톱밥(송정현,하길태,김제희원생)

축대(이승현,박경환,김광희,송현준,김영규원생)

4월9일 부원농장-지동차 수리다이 제작(김진태,신용식,임창근)

4월11일 부원농장(11명)

거름운반-텃밭 데지 거름15ton 5차분

운전-송정현,트랙터-김광희

스키로우더수리-신용식,임창근

요양원앞 논못차리, 준비작업-박준이,송현준

4월12일 데지 5두 도축-하길태,원생:김정우

강포리(김진태,이승현,원생:청우,광주)변회승씨공장철거작업

부원농장(11명)-거름운반

4월15일 부원농장-거름운반, 5ton덤프(박경환),5ton장축(박준이)

5ton단축(송정현),트랙터(김광희)

장소-강포리(임병근,이승현,원생:광주)

4월18일 데지 4두 도축(하길태,원생:김제희)

부원농장-거름운반,5ton덤프(송정현),5ton장축(박준이,원생:재석)

트랙터(김광희),스키로우더(박봉규)

인삼밭-밭에 돌작업(원생:광주,희태)

소풀작업-우사직원

4월19일 부원농장(11명)-영선전체 인삼밭 돌제거작업,트랙터 로타리(김광희)

-이승현,고중만,김진태,박봉규,박준이,

-원생:광주,재석,재희,원영,정우

4월22일부원농장(14명)-밭 로타리작업,트랙터(김광희),돌제거작업

4월23일부원농장(12명)-밭갈이 및 돌 제거작업,트랙터(김광희,박준이)

호밀작업,올타리 파손 수리(칼라 강판)-김진태,박봉
규

4월24일 부원농장,동막리-돌제거 작업,

호밀-송추료 보냄

- 4월29일 부원농장-우사 신축에 관하여 자재 준비
판넬, 다루끼, 망치, 수평호스, 오비끼
구입-못주머니 6개, 파루 11개, 망치(장도리) 4개 내지 5개, 결속선
350m/m64box, 결속헨들 5개, 450m/m15box, 반생 14다발
- 4월30일 부원농장(우사신축)-반생 절단 준비, 칠근 200개(박경환, 고중만, 박준
이, 원생:광주, 희태)
- 5월1일 돼지5두 도축(하길테), 원생(재석, 재희)
튐밥-장소(가산), 박준이, 이영구, 광주, 희태(원생)
부원농장 12명(호밀작업)
- 5월2,3일-송추파견, 소화전 설치(이승현, 박봉규)
- 5월3일 부원농장(13명)-우사신축 자재, 판넬, 오비끼, 다루끼현장이
동
요양원앞-논갈이(신용식, 김광희)
- 5월4일 부원농장(14명)-건조장 외벽공사 (최차장, 신파장, 최계장, 박봉규, 문기
철, 김승조)
- 5월6일 요양원앞 논갈이, 비료살포(김광희, 신용식)
튐밥-장소(가산), 박준이, 김승조, 광주, 희태(원생)
부원농장(10명)-칠근작업
- 5월7일 요양원앞 논 로타리 작업, 트랙터(김광희, 신용식)
부원농장(4명)-반생 50센터용 절단 작업(박경환, 고중만, 원생:광주, 희
태)
- 5월8일 요양원앞 논 로타리(신용식)트랙터
부원농장(14명)-오비끼, 칠근 자재 준비
송추-호밀운반(황기사), 튐밥운반(김승조)
- 5월9일 논 로타리, 빈지 작업(신용식, 김광희, 임창근)
부원농장(13명)-칠근결속, 오비끼, 들체거 작업, 풀씨(옥수수)파종
박경환, 이승현, 송현준, 김승조, 박준이의 원생
- 5월10일 튐밥-장소:가산(박준이, 하길테, 원생:광주, 재희)
부원농장(12명)-들 체거 작업
- 5월11일 논 뜻자리 로타리(신용식, 김광희), 모판이동
부원농장(22명)-우사 신축 공사 준비
- 5월13일 부원농장(18명)-우사신축, 부원 바다 기초판넬 작업
- 5월14일 부원농장(22명)-부원 바다 콘크리트작업(레미콘 10대), 호밀체거 작
업

5월15일 부원농장(8명)-부원 창고 정리, 들제거 작업(박경환,고중만,박준이,
임창근,문기철,원생:광주, 재희,정우)

송추 호밀 운반(차량:김승조)

5월16일 부원농장(17명)

부원 판넬 정리 작업(바라시함)

5월17일 데지 5투 도축(하길테,원생:재희,정우)

부원농장앞 밭(옥수수),제초제 살포(김광희,기호)

5월18일 부원농장(9명)-윗밭 돌 제거(줍기) 밧 호밀 베기

신과장,최계장,김광희,문기철,송현준,원생:재희,정우,
기호

5월20일 부원농장(18명)-신축 우사 바라시

송추 호밀 운반(김승조)

5월21일 부원농장(14명)-신축 우사 바라시(판넬 창고 이동)

이승현,하길테,김광희,박봉규,고중만,김진테,임창근,
김승조,원생:정우,재희,기호,희테)

5월22일 부원농장(4명)-신축 우사 판넬 창고 운반(고중만,김광희,송현준,원
생:정우)

5월24일 모래 운반(요양원앞 개천-은혜요양원앞 주차장),5톤 25차분 운반
(김승조,김광희)

5월25일 부원농장(10명)-신축 우사 바닥 돌 평탄작업 밧 돌 세척

(박과장,박경환,고중만,송현준,박봉규,문기철,원생:기
호,원영)

5월27일 부원농장(17명)-자갈 평탄작업, 칠근 작업

5월28일 부원농장(18명)-칠근 결속 작업

5월29일 톱밥 (차량?)-김승조,송현준,원생:재희,희테

부원농장(12명)-칠근 결속 작업

5월30일 부원농장(22명)-신축우사 (축사)바닥 시멘트 작업,레미콘

5월31일 데지? 도축(하길테,원생:재희)

부원농장(7명)-호밀베기 밧 옥수수 파종(임창근,박봉규,문기철,최차
장,신과장,원생:기호,희테)

6월1일 부원농장(8명)-호밀베기,5톤2대 ,2.5톤1대

6월3일 부원농장?- 밧 호밀베기 작업

6월4일 톱밥,장소:가산(김승조,문기철,원생:재희,희테)

부원농장(7명), 김진태, 이승현, 김광희, 송현준, 박과장, 최계장

-미장, 오비끼 판넬 운반 청리, H팀운반(트랙터:신용식), 광명단5말, 신
나5말, 앙카150개

6월5일 부원농장(7명)-H팀 광명단 도색(이승현, 송현준, 박경환, 문기철, 원생:광
주)

부원 밭에 기름작업(평탄작업), 스키로다(박봉규), 트랙
터(신용식, 김광희)

6월8일 부원농장-갯쇼 및 시험관(H팀)부착, 밭에 기름작업
스키로다(신용식), 5톤 덤프(신과장), 트랙터(김광희)

6월10일 부원농장으로 07:00까지 직접 출근

축사 신축 공사-영선부 전체

6월11일 부원으로 직접 출근, 축사 신축공사-영선부 전체

6월12일 부원농장, 직접 출근-영선부 전체

축사 신축공사 벽돌 쌓음, 탐 시험관 용접 작업

6월14일 부원으로 직접 출근(07:30)-영선부 전체

벽돌 조직, 지붕 판넬 올리고 고정

6월15, 17일 부원으로 출근-영선부 전체(벽돌 조직)

6월18일 부원으로 출근-영선 전체

벽돌 조직, 쓰미 시작(외부 업체)

6월19일 부원으로 출근-영선부 전체(벽돌 조직)

6월20일 부원으로 출근(영선 전체)-뿔쪽 위벽 PT설치, 건조장 조직

6월21일 부원으로 출근(영선 전체)-이승현, 고중만, 송현준, 공규환, 광주(원생),
시설로 들어감

하길테(오체석)도축, 나머지는 부원 축사 신축공사

6월22, 24, 25일 부원으로 출근-축사 신축 공사

6월26일 부원으로 출근-신축공사, 옥수수 밭 제초제 살포(고중만, 박준이, 송현
준, 김광희, 하길테, 신용식)

6월27일 부원으로 출근-축사 신축공사

6월28일 돼지 4투 도축 (시온곳:시온농장)-하길테, 제희

부원농장(4명)-소 밥통제작(김진태, 박봉규, 임창근, 원생:영규)

6월29일 부원농장(4명)-방화문 제작(박봉규, 임창근, 원생:광주, 희태)

7월1일 영선부 전체-부원으로 출근

7월2일 소 밥통(죽통)부착, 설치(김진태, 박봉규, 임창근, 광주)

7월3일 부원농장(6명)-김진태, 박봉규, 임창근, 이승현, 박준이, 원생:광주

- 가산 톱밥 운반-하길테,공규환,원생:재희,희테
- 7월5일 가산 톱밥 운반-공규환,원생:희테
부원농장(7명)-소땀통(죽통)설치(김진테,박봉규,임창근,박준이,신용
식,원생:광주,정우)
- 7월6일 부원농장(15명)
- 7월8일 부원농장(4명)-부원 자재 운반(시멘트,환풍기,형광등)
- 7월9일 부원농장(8명)-부원 자재 운반(철근),
부원에서 송추 톱밥 운반(1069):김승조,원생:원용,희테
송추가구 운반(9121)-박경환,원생:기호,재희
- 7월10일 부원농장(4명)-방화문(김잔테,임창근,하길테,원생:광주)
부원 소땀 운반(김광희외 4명,신동창외 2명)
송추 가구 운반(김승조, 박우형)
- 7월11일 송추 요양원 도축운반(김승조, 박우형)
부원농장 작업지원(12명)
- 7월12일 돼지1두 도축(하길테,원생:재희)-시은농장에서 사용
부원농장(5명)-김진테,박봉규,임창근,이승현,원생:광주
내대리에서 부원우사 신축 앞 마당 마사 운반
서울 8보 9121,5톤 장축-박경환(운반횟수 10번),서울 80나1069,5
톤 단축-김승조 (운반횟수 7번), 강원90도 1150,5톤 텀프-신동창
과장 (운반횟수 15번)⇒ 총 32대
부원에서 평탄작업-트랙터(김광희),삼성리 도축장 우육운반-박규홍
(서울 80나 4571),부원작업지원-김진테외 우사6명,소플7명,총 13명
내대리 증식운반(김명순)-시간 11:45~16:16
- 7월13일 부원농장(11명)-덕신 주유소 문혜 경유 1800리터
- 7월15일 서울 가락시정 부식구입,서울 80가 4571(박규홍)
부원농장(14명)-축사작업
- 7월16일 부원농장(15명)-출입문 부착, 제손 작업, 소플메기 작업(정화조 주
위부터 제손작업후정리), 잠곡리 배추수송(조명두:서울 80가
4571,이명희:장원70도 2766)
- 7월17일 부원농장(15명)-문혜리에서 마사 운반(신동창, 조명두),우사 지붕
판넬 운반(장소:가산~부원우사 신축자리)
- 7월18일 부원농장(15명)-철문 부착,옥수수밭 김매기,소플 작업(큰 창고 밑),
우사 신축 지붕 판넬 운반(신동창)
- 7월19일 문혜리 점심운반(이기영),돼지 4두 도축(하길테,원생:재희),문혜리

- 부원 신축우사 마사토 운반, 5톤 장축(박경환), 5톤 덤프(신동창), 은
 해 경유 1000리터(덕신추유소)
- 7월20일 신철원 배추 운반 - 박준이, 김승조
 송추로 배추 운반(박규홍)
 부원농장(14명)-배관 및 소플작업
- 7월22일 남대문 신한은행 후원 물품운반-신동창, 공규환
 송추 파견(김승조, 박봉규), 부원농장(9명), 송추 톱밥운반(신용식)
- 7월23일 송추 파견(박봉규, 김승조)
 부원작업-김진태, 이송현, 임창근, 원생:광주
 우사 사료통, 출입문 부원서 제작 부착, 외수리 배추작업(고종만, 공
 규환), 송추로 배추 운반(신동창), 톱밥 운반(가산)-박준이, 김광희, 원
 생:재희, 희태
- 7월24일 부원(5명)-배수로 작업
- 7월25일 송추 파견(김승조, 박봉규), 부원농장(14명)
 내대리 밭 거름운반(박준이, 신동창, 김광희)
- 7월26일 시온농장-돼지 4두 도축(하길태, 원생:재희)
 문혜리-부원농장 신축우사 마당(김승조, 신동창, 박경환), 총18차운반
- 7월27일 송추 파견(김승조, 박봉규), 내대리 밭 거름피기(14명)
 부원(4명)-전기, 출입문 부착(김진태, 이송현, 임창근, 원생:광주)
- 7월29일 내대리 거름운반, 밭갈이-윤진(신동창), 트랙터(김광희)
 부원(4명)-출입문 부착(박봉규, 임창근, 김승조, 원생:광주)
- 7월30일 가락동 부식 구입(박규홍, 박우영)
 부원(12명)-방화문 고정, 옥수수 베기(임창근, 박봉규, 공규환, 박준이, 원
 생:광주, 희태, 기호, 원영, 정우, 김광희, 박경환, 김승조)
 포천 대동 트랙터 로터리 날 구입(신용식)
- 7월31일 부원(14명)-큰문 입구쪽 지붕 마무리 및 도색
 송추로 톱밥 운반(김승조, 하길태, 원생:재희, 희태)
- 8월2일 돼지 3두 도축(하길태, 원생:재희)
 부원(14명), 내대리 밭갈이(김광희)
- 8월3일 부원(17명)-은분칠 큰문, 광평단 도색 및 우사 대청소

우사 운영건

1. 우사에 현재 한우 약 80마리 정도 있음 (명의 초퐁태)
2. 직원: 3명(전동욱, 조병두, 문기철) 24시간 맞교대 (생활재활교사)
문기철씨는 매일 출근(생활재활교사)
원생: 문혜- 최재영, 은혜- 박훈진, 임은만
아침 05:30분에 작업 준비
3. 연간 약 30마리 팔고 요양원은 다시 매입하여 먹음
4. 가을철에 요양원 부모들을 독려 또는 강제성을 띤 벗집기부를 2001년도에 약 15만평,
2002년 약 4000⁰평 이 중, 일부는 송추 정신요양원으로 이송
5. 봄철에 부모들이 출근하자마자 호밀베기 작업하여 우사로 이송
6. 갈말읍 동막리 소재-밭 약 1500평(묵은밭)을 얻어서 영선 직원과 부모들이 개간하여 소사료용 옥수수 를 경작
7. 갈말읍 문혜5리 소재 약 5000평(묵은밭)
갈말읍 문혜5리 22연대앞 소재 약 1000평(묵은밭)
동막리 밭과 같이 개간하여 호밀을 파종하였습

문혜 은혜요양원 시설관련

1. 생활 재활교사로 문혜, 은혜근무중 장애인 복지를 위하여 근무하는 것이 아니라 조태영(이사장)씨의 영리 목적 위주로 함
2. 6월달 부원농장으로 매일 출근(07:50분까지)하여 250평 정도의 우사를 건축함(기초, H빔, 조립식 패널) 약 3개월 정도
3. 장애인의 날 또는 고석청 야유회 행사때면 과일 및 음료수(전시용 빈 box로)로 사진 촬영을 위하여 기록 남김
4. 차량 5ton3대, 트랙터2대, 포크레인1대, 3.5ton2대, 2.5ton1대, 1ton2대, 모두 요양원 시설 난방 및 온수용 기름으로 사용함
보일러 난방은 동파되지 않을 정도로만 가동함-은혜요양원 12:00~01:00시까지 가동.
문혜 요양원 11:00~12:00시까지 가동, 신축 보일러는 10분 가동, 자료 첨부(사진)
5. 장애인의 날 행사때 떡, 김치, 반찬등은 보모들 주머니에서 각출하여 준비함
6. 금요일 돼지 도축을 영선 직원(하길태or김승조의 원생 1명 포함)이 요양원내에서 도축하여, 문혜, 은혜, 송추정, 신요양원, 학교 신축 급식용으로 사용(평균 4마리)
7. 은혜, 문혜요양원 환경 미화 작업 비용 보모들에게 일 마씩 각출함

8. 송추 작업을 문혜,은혜요양원 영선 직원을 파견하여
작업(이영구, 박봉규, 박준이, 김승조)
9. 부식구입시 가락동 시장에서 구입을 하는데 문혜 (박우영),은혜(박규홍)조태영 사장 친인척임. 1일차는 부식 구입(가능하면 얻어옴), 2일차는 결제금 차액 환수차 가락시장에 간다고 함
10. 원생들(김영규, 김광주, 김채희, 유정우, 양희태, 허기호, 이원영)이 매일 요양원 시설의 작업을 시킴
11. 영선부 출퇴근 시간 및 휴일 업무를 조동태 부장 임의대로 정함(사규는 있지만 무용지물임), 예-남자직원
08:30출근18:00퇴근.07:30~18:00
12. 부장(조동태), 문혜국장(권현섭) 보모를 정해놓고 생활 보조 시킴
13. 봄, 여름, 가을 원생보모들 40~50명씩 착출하여 외부 즉 부원농장, 논 동막리 밭등에서 돌춍기, 풀베기, 옥수수 경작, 호밀 경작함
14. 문혜요양원 박우영씨는 음주 관계로 면허취소될 때 약 2개월간 출근하지 않음도 불구하고 출근부에는 출근된 것으로 되어 있음(2002년 10월~12월까지)
15. 요양원앞 개천에서 장마가 끝난 후 불법 모체 채취 (15ton차로 50대분)
16. 요양원앞 논에서 농사를 지어 다시 요양원에서 먹는데 외부에서 구입하여 먹는것으로 처리한다고 함(논 약 9000평분)
17. 부식구입시 문혜 박우영(과장),은혜 박규홍(계장)이들은 이사장과의 친인척 관계로서, 한달에 2번 가락동

시장을 가면 부식은 별로 사오지 않고, 재고분을 수거하여 가져오면서 영수증 내용은 구입한 것처럼 작성함.

이를 송금하여 이튿날 은행 송금시 박규홍과 박우영은 돈 가방을 가지고, 가락동으로 가서 송금한 부식비 이외의 과다 송금에 대한 돈을 현찰로 가지고 옴.

18. 은혜 및 문혜 요양원 난방비 관련에 있어 덕신주유소에서, 주유를 받으면 여기서도 비리가 있음.

과다 송금하고 다음날 주유소에서 과다 송금에 대한 나머지 돈을 돌려 받아 현금으로 가져옴.

보일러 사용과 관련 사진 증거 있음.

19. 은혜 요양원 목욕에 관해서 연료비를 빼먹으려고 장애인 목욕을 보모들이 식당에서 온수를 양동이에 길어서, 목욕탕에서 목욕을 시킴.

은혜 보모들 자료는 증언있음.

20. 직원입사시 급여 착봉

예) 박준이씨 통장 입금시켰다가 날짜빼고 다시 빼감.

(증거 통장 복사본)

21. 보모들을 징계하여 급여 30% 감봉 조치후 통장 입금분에서 다시 빼내감.(은혜보모:이영순,손군자)

학교 신축 관련건

1. 건축현장 부식은 은혜 한달, 문혜 한달 총당하면서 현장 인부로부터 1끼당 약 4000원 정도 받고 있음
2. 식당 (장영자, 이기자) 은혜 생활재활교사가 합바를 운영함
3. 이상의씨가 다른 볼일이 있을 때 임창근씨가 감리 활동
생활재활교사인 이상의씨는 빵공장(자립작업장), 사무요원으로 근무중
신축 학교 건설 감리로 활동
4. 학교 신축 건설현장에 요양원 영선 부직원을 약 2~3명씩 약 2주정도 투입시켜 작업함(1일70000원씩)
5. 2002년 8월 19일부터 학교 신축공사하는 사람들이 일찍 나와서 일한다고 하여 영선 부직원을 조기 출근(07:30분)하여 퇴근(18:00)에 함
이 상황이 2002년 10월 25일까지 하였음.
6. 합바를 운영함에 있어 원생들이 떡어야 할 부식 및 쌀을 은혜 및 문혜 요양원에서 각 한달씩 돌아가며, 부식을 공급해주고 있음. (하루에 세끼정도 먹고 있으며 인원은 15명에서 25명정도)
7. 문혜 요양원 신축 건물 공사후 자재 재고분 철근 약 70톤분을 신축 공사장에서 구입한 것으로 처리하여 부수입으로 착봉함.

#4

벗지 확보 현황

A조

기증인	전화번호	장소	벗지량(평)	추수날자	뒤집는날	비고
전광준	455-5080 019-354-5607	동송	1,800	9.20		
김순덕	458-0278	송동	2,800			
이순녀	458-0502 011-412-5911	토성리	2,000			완료
안정숙	458-3790	생창리	2,000			반납
장순영	458-0219 019-272-5503	도창리	900	9.19		
이은숙	458-0140 011-728-0140	지경리	5,000			완료
김오화	458-4719	사곡리	1,500			반납
이순희	455-1886 017-318-1886	고석정	5,000	9.08	9.11	
김영옥	458-0565 452-2942	청량리	3,000			
장문옥	011-9766-4945	상사리	1,500			완료
성순분	458-3566 011-9872-3566	와수리	1,000			
김애숙	458-0266 017-376-0277	전방(먼들)	1,500	9.11	9.13	완료
박성자	458-2664 011-9735-1664	학포리	1,500			반납
김윤희	458-0396 011-9806-8396	전방(먼들)	2,000	9.12		완료
박경옥	457-3093 011-9918-3093	도창리	3,500	9.18		
회장		용화동	1,000	9.15		
			36,000			

B조

기증인	전화번호	장소	벗지량(평)	추수날자	뒤집는날	비고
김영섭	458-2896	청양4리	800			완료
박금화	458-3859	생창리	4,000			반납
조정순	452-3891	웃상사리	2,000	9.17		완료
이정숙	458-4467 011-9919-4467	동송	2,000	9.15	9.17	완료
이모순	011-9079-7241	산명호	3,000	9.25		완료
이은순	452-3470	하교대	3,500			
김정남	455-6200	장흥리	2,000	9.11		완료
김근선	458-0646	지경리	3,500			
곽영림	458-0118	지경리	1,000	9.25		
송제경	458-0748	토성리	1,000	9.15		완료
곽영순	011-9972-3986	사곡리	2,000			
서경	458-0075	토성리	1,500			
홍옥		텃골	1,700			반납
전점순		동송	2,000			완료
			30,000			

기증인	전화번호	장소	벗짚량(평)	추수날자	뒤집는날	비고
김화선	455-6089 011-9879-4267	오덕	4,000		9.13	완료
김선희	455-5974 011-9878-5973		5,000	9.10		완료
곽일수			1,000	9.13		완료
계			10,000			

7

18. 06. 06

2002년 부원농장및 주변 호밀파종 현황

구분	주소	지목	면적(m)	평수(坪)	일시	비고
부원농장	문혜리 1267	답	3,921	1,186		인삼밭
	문혜리 1269	전	7,035	2,128		신테경
	문혜리 1270	답	4,251	1,286		인삼밭
	문혜리 1271	임	2,975	900		신테경
	소계			5,500		
농장주변	문혜리 1257-1	전	11,193	3,386		
	문혜리 1258-1	전	5,610	1,697		
	문혜리 1258-3	전	6,261	1,894		사무실앞
	소계			6,977		
내대리	내대리 407	전	3,008	909		
	내대리 406-1	전	2,027	613		
	소계			1,522		
서울상회	문혜리 산35-9	답	3,000	3,000		김호남
연대앞	문혜리 산304-8	답	1,000	1,000		"
동막리	동막리 172번지	답	2,010	2,010		"
요양원	문혜리 1357	답	4,262	1,289		논
	문혜리 1358	답	4,237	1,281		논
	문혜리 2360-4		15,064	4,559		
	소계			13,139		
	총 계			27,138		

Handwritten notes and circled values on the right side of the table:

- 3,000 (circled)
- 2,000
- 3,000
- 3,000
- 3

구, 방, 정, 가, 하, 동, 내, 역

주소	지목	면적(m)	평수(坪)	일시
문혜리 1267	답	3,921	1,186	
문혜리 1269	전	7,035	2,128	
문혜리 1270	답	4,251	1,286	
문혜리 1271	임	2,975	900	
문혜리 1265-1	답	2,426	734	
문혜리 1261	목장	4,183	1,265	
문혜리 1268-1	전	11,028	3,336	
소계			10,835	
문혜리 1257-1	전	11,193	3,386	
문혜리 1258-1	전	5,610	1,697	
문혜리 1258-3	전	6,261	1,894	
소계			6,977	
내대리 407	전	3,008	909	
내대리 406-1	전	2,027	613	
소계			1,522	
문혜리 산35-9			3,000	
문혜리 산304-8			1,000	
동막리 172번지			2,010	
문혜리 1357	답	4,262	1,289	
문혜리 1358	답	4,237	1,281	
문혜리 2360-4		15,064	4,559	
소계			13,139	
총 계			32,473	

이/100 > 1000
511-380-6242

구, 방, 정, 가, 하, 동, 내, 역

호밀파종내역

소재지	지목	평수
문혜리 1267	답	1,500
문혜리 1269	전	2,500
문혜리1270	답	1,500
문혜리1271	임	1,000
문혜리1257-1	전	3,500
문혜리1258-1	전	2,000
문혜리1258-3	전	2,000
내대리407	전	1,500
내대리406-1	전	1,000
문혜리산35-9		3,500
문혜리산304-8		1,500
동막리172	전	2,500
문혜리1357	답	1,500
문혜리1358	답	1,500
문혜리2360-4	답	5,000
총계		32,000

동송읍 이평2리 1반 조 병 두

공의서

① 104. 2. 5. 14:50 ~ 15:20 까지 엄밀을

서생과 서생기사 응용 레플 어 자 을 받 았 다

② 이문인해서 받 았 는 원 생 들 이 서 생 당 의

심 리 적 충 격 을 받 았 다 고 판 단 정 리

③ 이는 생 활 의 필 수 지 가 원 생 관 리 에

반 전 을 기 대 야 하 는 생 재 관 사 를 위

관 리

④ 관 리

관 리

2004. 2. 7.

관



이승현 새끼 보아라

좃도 아무것도 모르는 무식한 새끼가 부위원장이라
그거지.

감투하나 그럴 듯 하게 붙여 놓았네 그려. 참 웃기
고 았았구나.

옛날 6.25때 괴뢰군들 빨간 완장만 채워주면 세상 모
른채 날뛰는 그런 꼴이구나

더러운 새끼. 얼굴에다 침이라도 빨어주고 싶구나.

승현어 이 더러운 새끼야!

장광수 똥구멍이나 빨지 그래.

아니면 유진식이 보지나 빨던지

제발 니 추체를 파악하고 정신 좀 차려라 쥐새끼야

똥아 죽어 버리기 전에 자썩아야

영 수 증

금 액 : 구심철만팔천팔백사십원정 (978,840)

상기 금액을 4개월 감봉금액으로

정히 영수 합니다.

2003. 2. 17

은혜장애인요양원장 강 완 

손군자 귀하

은혜 감봉자 명단

1. 손근차(4개월 감봉30%)

기간: 2002년 10월에서 2003년 1월까지

감봉금액: 978,840원

2. 이영순(2개월 감봉30%)

기간: 2002년 10월에서 11월까지

감봉금액: 70만원

3. 정순옥(3개월 감봉30%)

기간: 2002년 11월에서 2003년 1월까지

감봉금액: 80만원

문혜 감봉자

1. 임민차(2개월 30%)

기간: 2002년 9월에서 10월까지

감봉금액: 40만원

【괴대자보 제작 현장】



사진1] 바닥에 패직자국이 남은 흔적1



사진2] 바닥에 패직자국이 남은 흔적2

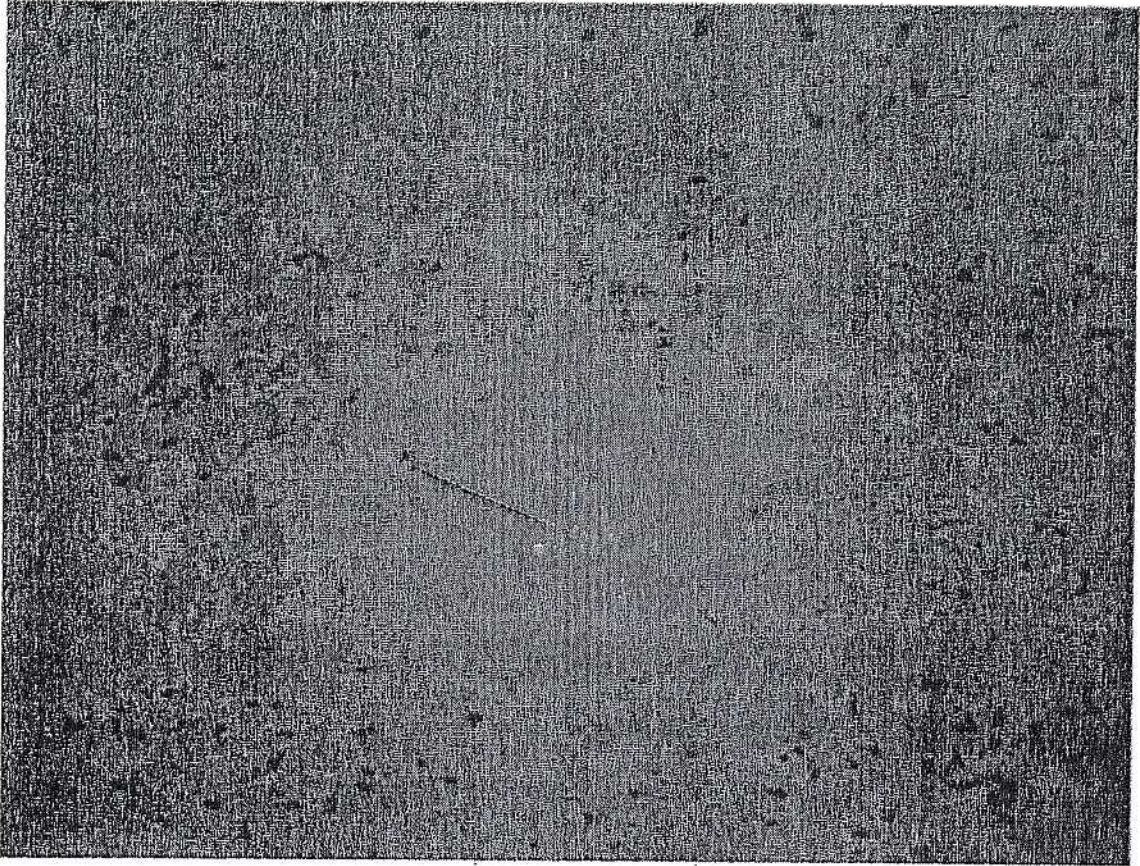

사진3] 바닥에 매직자국이 남은 흔적3

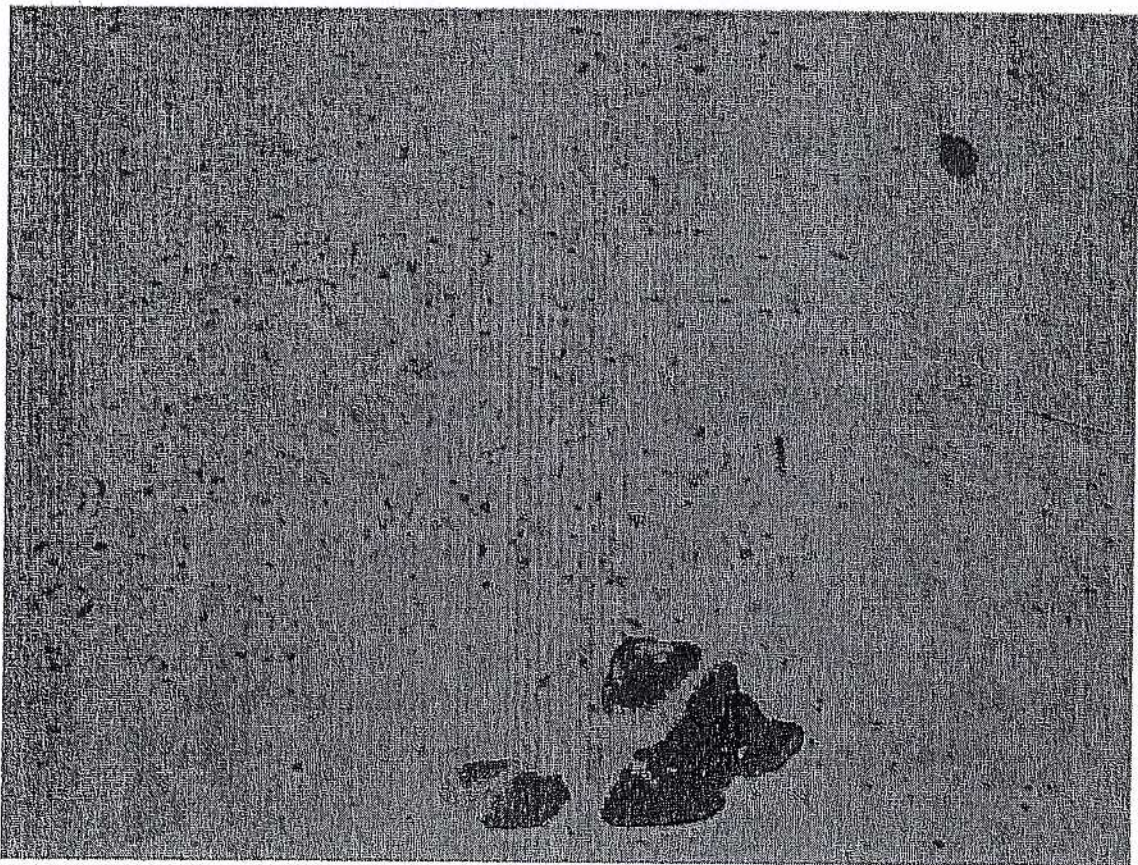

사진4] 바닥에 매직자국이 남은 흔적4

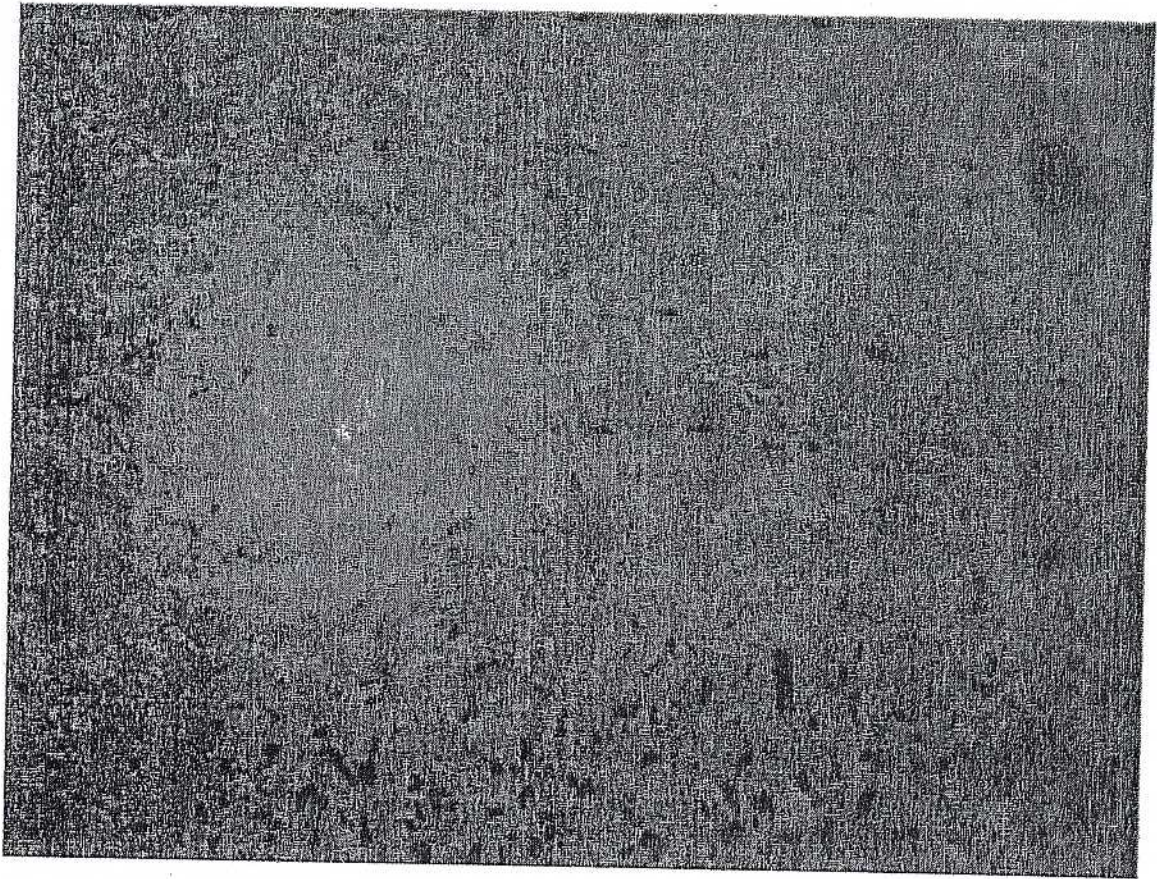

사진5] 바닥에 매직자국이 남은 흔적5

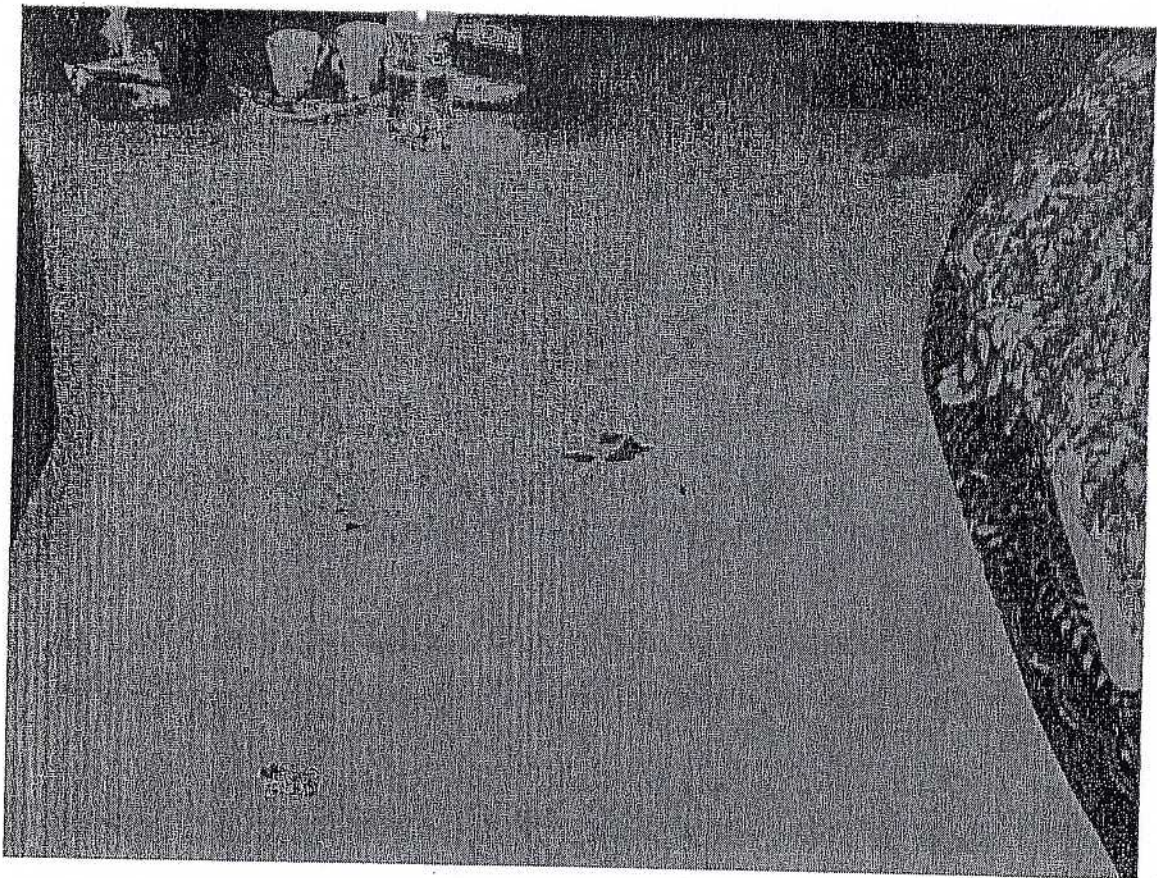

사진6] 바닥에 매직자국이 남은 흔적6

부斷食 焚身

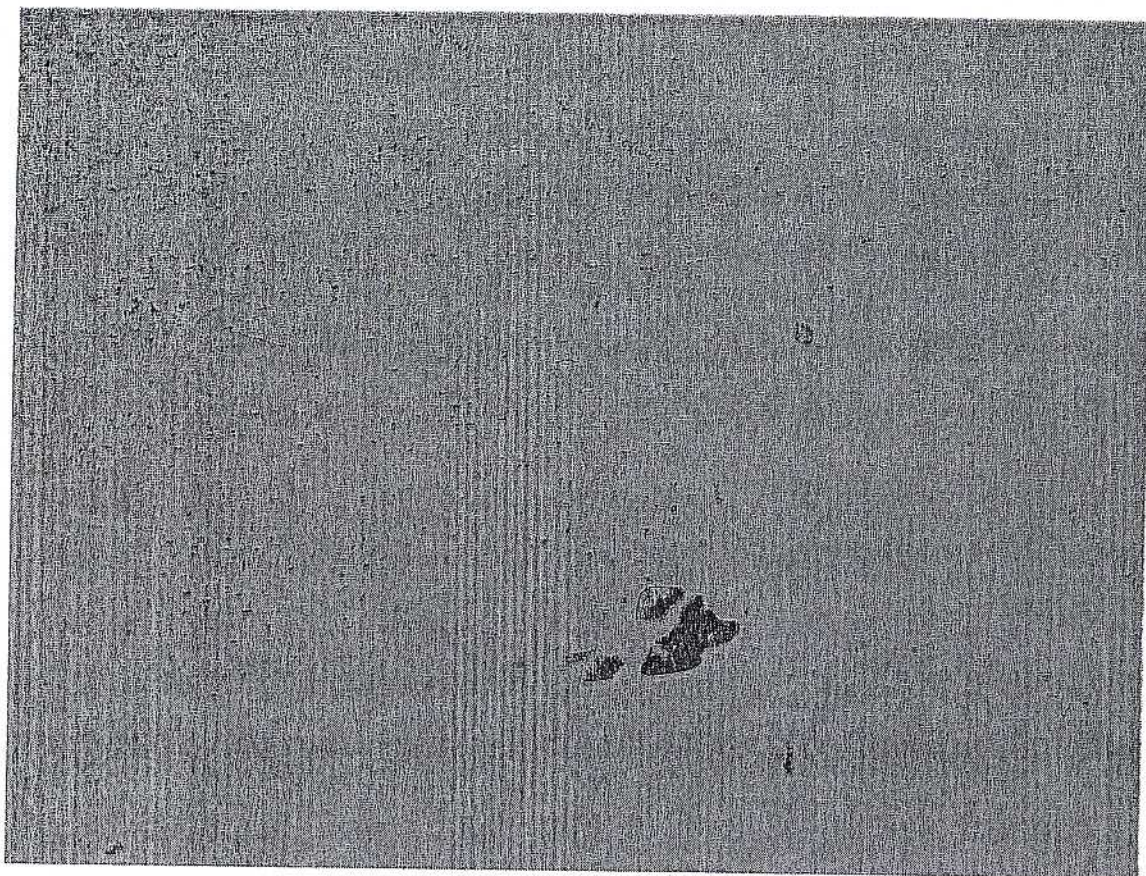
- 우리의 의지 관철하여
 바꿔보시오
- "분신"하여 보여주세요
 (희생은 유구한)

사진기 대자보 일부내용

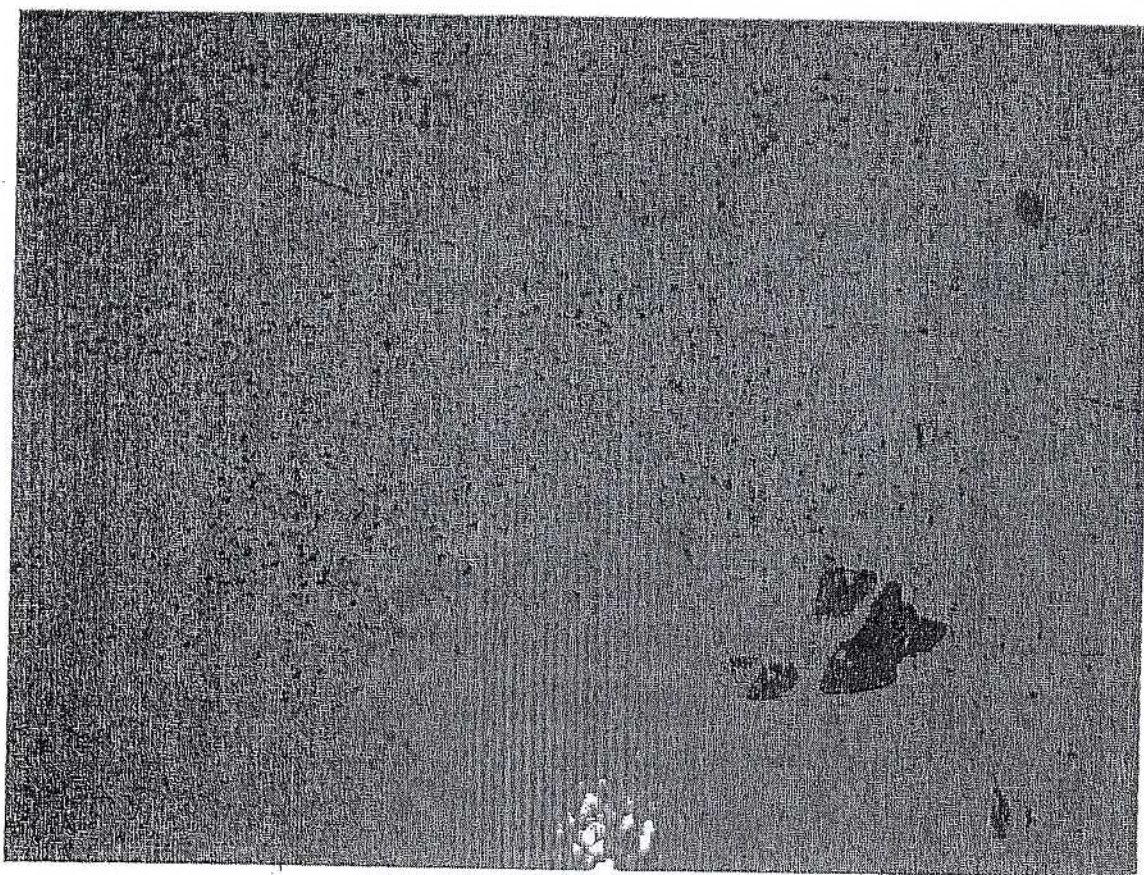
부斷食 焚身

이제까지 "잠"을 푸른색으로 보내고
붉은노도 이루하자

하루인 이생길을
인민재판에 세우자

부斷食 焚身

사진81 대자보 일부내용

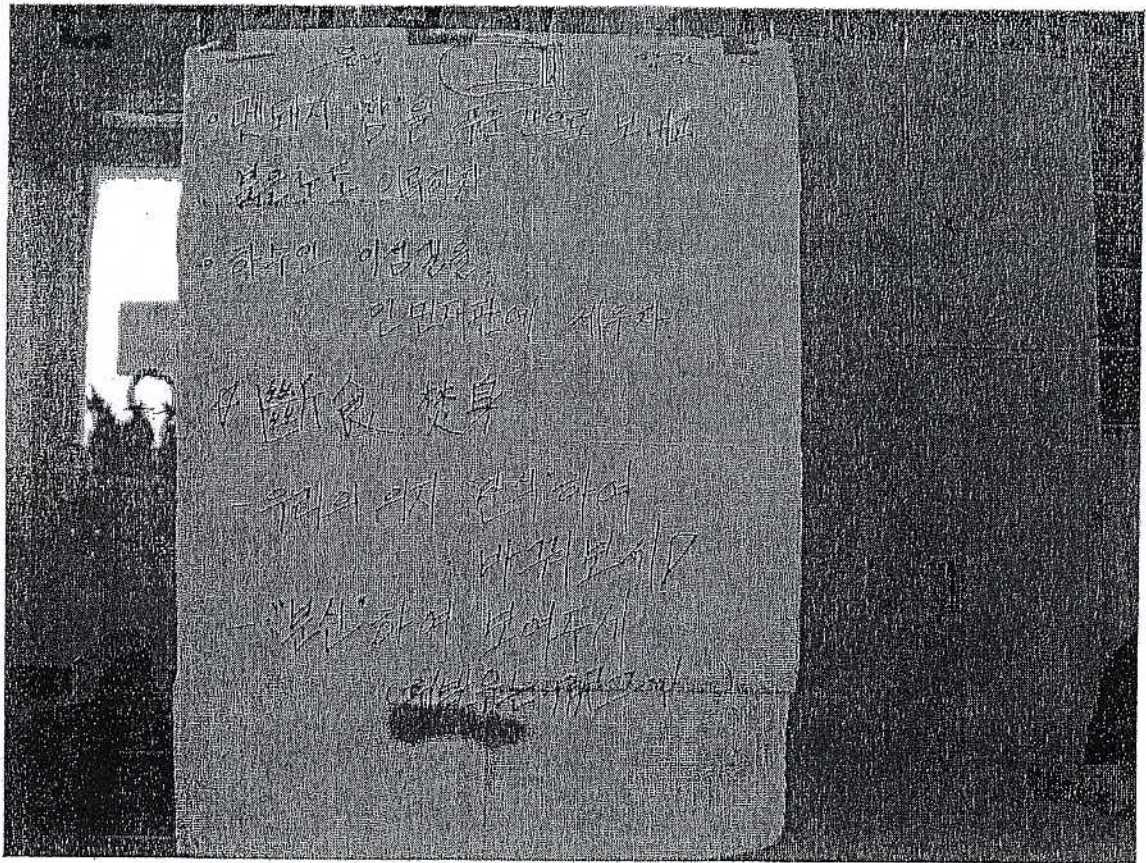

사진의 대자보 내용

탈병 보고서

● 일 시 : 2003. 9. 6 (토) 11:30 경

● 장 소 : 송추정신병원

● 인적사항

- 성 명 : 조 영 순 (남, 45세, 3병동, 1종 보호 대상자)
- 주 소 : 경기도 의정부시 용현동 392번지 10호
- 연락처 : 부 조 광열 (
 - 처 강 북남
 - 딸 조 아라
- 입원일 : 2003. 2. 17

● 사고경과

- 07:00 식당봉사자로 선정되어 식당에 내려옴 (봉사 1일제)
- 11:30 동료 환자 2명과 더불어 쓰레기 버리고 복귀 후,
잠시 더 매점 주변에 있던 중 주변에 타인이 없음으로 인해 탈병
즉시 신 영우 부장에 탈병사실 보고,
수색활동 개시 (보호사 2명, 임 실장, 장 계장)
- 12:10 원무부장 / 원장 보고 - 수색활동 복귀 후 .
- 12:15 원무부장 - 딸 조 아라에게 전화했으나
수업 중을 이유로 전화 끊은후 불통
- 12:30 장흥 파출소 신고
경찰관(2명)내원 - 사고경위 및 인적사항 확인 후 사고접수
- 14:20 처 강 북남 전화 통화 / 신 부장 연결
(최근에 환자와 3-4 차례 전화해서 면회오라는 환자의 요구에 거절,
전화 하지 말라고 하며 끊음)
- 18:00 이후 , 환자 / 처 강 북남 / 파출소에서 더 이상의 연락사항 없음.

사 회 복 지 법 인 송 추 정 신 병 원

합 의 서

환자성명 : 조 영 순

주민등록번호 :

주 소 : 경기도 의정부시

조광연

상기인의 사망에 관하여 유가족 대표인 아버지로서
병원에 대한 일체의 민.형사적인 이의를 제기치 않을
것을 합의합니다.

2003년 9월 15일

유가족 대표 :

조 광 연



주민등록번호 :

환자와의 관계 :

아버지

송추정신병원장 귀하

입원서약서

환 자	성명: 서관진	주민등록번호: /	성별: (남) 여
	본적: 서울 가파		
	주소: 서울 송파구	전화: /	

위의 환자분 귀원에 입원함에 있어 보호자 및 보증인은 다음 사항을 준수하며 이에 연대 서약합니다.

1. 환자 치료시에 드물게 발생하는 부작용 또는 불가항력적 의료사고에 대하여는 귀원측에 책임을 묻지 않겠습니다.
2. 입원중 돌발적으로 발생한 자살, 자해, 환자 상호간 폭행 및 상해, 또는 면회시 도주나 탈출시에 발생한 사고 등에 대하여는 어떠한 민·형사적인 책임을 귀원측에 묻지 않겠습니다.
3. 입원 후 발견된 전염성 질환 및 치료 불가능 질환은 의사의 지시에 응하겠으며 불의에 발생하는 호흡 곤란, 심장마비, 졸도, 응급한 합병증 등은 귀원 책임하에 종합병원에 후송 조치하여도 하등의 이의를 제기하지 않겠습니다.
4. 입원비는 보호자나 보증인이 연대 책임지고 소정 기일내에 납부하겠으며, 연체될 경우 귀원측의 관할법원에 법적인 절차를 밟더라도 이의가 없겠습니다.

위의 각항 내용을 위반시는 귀원에서 강제 퇴원시켜도 감수하겠습니다.

2003년 1월 15일

보 호 자	성명: 서재영	주민등록번호: /	자택 전화: /
	주소: 서울 송파구		
	관계: 환자의 자	근무처명: /	근무처 전화: /
보 증 인	성명: A 승민 (인)	주민등록번호: /	자택 전화: /
	주소: 서울 송파구		
	관계: 환자의 자	근무처명: /	근무처 전화: /
보 증 인	성명: 소희순 (인)	주민등록번호: /	자택 전화: /
	주소: 서울 강대동		
	관계: 환자의 처제	근무처명: /	근무처 전화: /

송추정신병원장 귀하